



Fondazione  
**Centro  
per la famiglia**  
*Cardinal Carlo Maria Martini Onlus*  
CONSULTORIO VIMERCATE



# CARTA DEI SERVIZI

FAMIGLIA  
E SALUTE  
AL CENTRO



# 1. Che cosa è la carta dei servizi

La carta dei servizi è uno strumento con il quale intendiamo fornirvi tutte le informazioni relative ai servizi offerti dal nostro Consultorio in una logica di trasparenza.

Secondo le ultime indicazioni di legge la Carta dei Servizi viene considerato un requisito indispensabile nell'erogazione dei servizi.

La carta dei servizi ha le seguenti finalità:

- fornire ai cittadini informazioni chiare sui loro diritti
- informare sulle procedure per accedere ai servizi
- indicare le modalità di erogazione delle prestazioni
- assicurare la tutela degli utenti, individuando gli obiettivi del Servizio e controllando che vengano raggiunti

Il Consultorio familiare rende pubblica la propria Carta dei Servizi dalla quale sarà possibile conoscere:

- l'ente che gestisce il Servizio
- l'organizzazione del Servizio
- le sue modalità di funzionamento
- i diversi servizi offerti
- i fattori di qualità, gli indicatori e gli standard di qualità garantiti
- le modalità di rilevazione della soddisfazione dell'utente
- la sua partecipazione al miglioramento continuo del servizio e del reclamo

## 2. La nostra storia

I Parroci del Decanato di Vimercate nel 1978 hanno costituito un'Associazione in forma di Associazione non riconosciuta con lo scopo di istituire un Consultorio avente come fine quello di fornire una serie di servizi e attività rivolte alle coppie e alle famiglie dando attuazione alla Legge nazionale del 1975, istitutiva dei Consultori, ed a quella regionale di attuazione del 1976.

Le finalità dei soci fondatori sono state sin dall'origine caratterizzate dalla volontà di offrire un servizio:

- ispirato statutariamente sul piano dei principi al rispetto della persona e alla promozione della famiglia come contesto naturale di realizzazione, formazione ed espressione delle potenzialità degli individui;
- qualificato sul piano professionale e in grado di fornire risposte alle richieste di aiuto e sostegno accoglienti e rigorose sul piano dei presupposti scientifici e metodologici.

- Per queste ragioni sin dai primi anni il Consultorio ha potuto contare sull'apporto professionale di qualificati professionisti in tutti i settori della propria attività.

Il primo Consultorio, con sede a Vimercate in via Canonica 26, aveva ottenuto dalla Regione Lombardia il riconoscimento come servizio qualificato e l'accreditamento con la D.G.R. n. 7769 del 18 gennaio 2002. Questo riconoscimento, ottenuto sulla base del possesso dei requisiti strutturali, gestionali e organizzativi previsti dalla legislazione sia nazionale che regionale, ha consentito al Consultorio di stipulare nel marzo 2002 un contratto di servizio con l'Azienda Sanitaria Locale di Monza

(ASL Monza e Brianza). Nel 2004 l'Associazione ha trasferito la sede del Consultorio in via Mazzini 33, sempre a Vimercate, ottenendo l'accreditamento dalla Regione Lombardia con D.G.R. n. 18940 del 8 ottobre 2004.

I servizi e le attività offerte dal Consultorio si articolano in tre aree:

- area delle consulenze: consulenza sociale, psicologica, per adolescenti,
- per l'età evolutiva, legale, etica ed ecclesiastica, mediazione familiare;
- area sanitaria e materno-infantile;
- area della formazione e prevenzione.

Nel 2007 l'Associazione si è riorganizzata, ha modificato lo statuto costituendosi in Associazione col nome "Associazione pro Famiglia Ceaf Onlus" dandosi i parametri necessari per ottenere la qualifica di Onlus (Organizzazioni non lucrative di utilità sociale).

Nello stesso anno L'Associazione aderisce alla Federazione Lombarda Centri di Assistenza alla Famiglia

(FeLCeAF) e ne osserva lo statuto, i regolamenti e le direttive.

Dal 1° ottobre 2013, a seguito di una profonda riorganizzazione delle strutture consultoriali private accreditate, la gestione del Consultorio CeAF di Vimercate è stata ceduta alla Fondazione "Centro per la Famiglia Cardinal Carlo Maria Martini" ONLUS; la Fondazione, oltre all'Unità d'Offerta di Vimercate, gestisce anche le sedi di Melzo, San Giuliano Milanese e Trezzo sull'Adda.

### 3. Quali sono i principi a cui ci ispiriamo

L'attività del Consultorio ha avuto origine da una forte tensione ideale ed etica nei confronti della valorizzazione, promozione e aiuto rivolti alla ricerca del benessere della persona umana e della famiglia.

I principi ispiratori delle attività consultoriali hanno le loro radici in questa tensione ideale e in una visione antropologica caratterizzata:

- dall'integralità, globalità e relazionalità delle diverse dimensioni della persona umana;
- dalla promozione del ben-essere della persona, del rispetto e della tutela della vita umana in tutte le sue forme fin dal concepimento;
- dal riconoscimento del ruolo della famiglia nella struttura della società e nella formazione dell'individuo e della sua dimensione relazionale.

Questa visione e i principi ispiratori vengono coniugati con un approccio professionale e scientificamente fondato alla domanda di salute e benessere individuale e relazionale che viene rivolta al Consultorio. La prevenzione, la cura e la promozione della salute sono infatti ispirati ad un concetto di salute intesa come ricerca del benessere relazionale, secondo le peculiari caratteristiche di ciascuna persona e della sua autonoma capacità di costruire un sistema di significati che danno senso ai propri comportamenti e relazioni. L'attenzione privilegiata alle dimensioni relazionali del bisogno e della sofferenza individuale, di coppia e familiare si traduce in una proposta di risposte "personalizzate e responsabilizzanti", mai uguali tra loro, con una ricerca e un impegno sempre nuovi per ogni situazione, per ogni richiesta, per ogni persona, coppia, famiglia.

Accanto a questi principi si collocano i criteri di funzionamento validi per le attività di valenza pubblica secondo la DPCM del 27.01.1994:

- **eguaglianza:** il Consultorio non opera alcuna distinzione o selezione nell'erogazione del servizio per motivi riguardanti sesso, razza, lingua, religione ed opinioni politiche;
- **imparzialità:** il personale del Consultorio opera nei confronti dell'utente secondo criteri di obiettività e imparzialità;
- **continuità:** il servizio viene assicurato in modo regolare e continuo secondo gli orari indicati;
- **diritto di scelta:** il Consultorio garantisce la possibilità in ogni momento agli utenti di scegliere altri erogatori di analoghe prestazioni;
- **partecipazione:** la partecipazione del cittadino al miglioramento delle prestazioni e della funzionalità del servizio attraverso la possibilità di effettuare segnalazioni e la somministrazione di questionari di gradimento anonimi;

- **efficienza ed efficacia:** il Consultorio garantisce la predisposizione di sistemi di monitoraggio e controllo di gestione che consentano il perseguimento di obiettivi di efficienza ed efficacia.

**Ai sensi della D.G.R. n.7/2594 del 11/12/2000 sono escluse dalle prestazioni del Consultorio quelle relative all'interruzione della gravidanza, comprese quelle connesse e/o dipendenti da essa.**

## 4. La struttura organizzativa

### 4.1 La Fondazione Cardinal Carlo Maria Martini

#### LA STRUTTURA CENTRALE

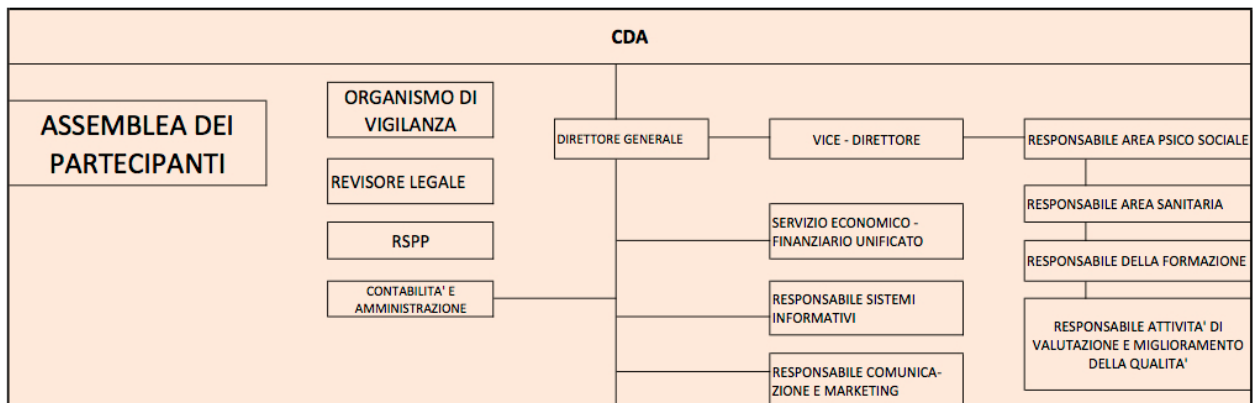

#### LE UNITA' D'OFFERTA



## 4.2 Il Consultorio di Vimercate

Il Consultorio è organizzato per competenze in due differenti aree.

### AREA DEI SERVIZI:

- Psicosociale
- Sanitaria
- Corsi e gruppi
- Rete
- Consulente etico

### AREA AMMINISTRATIVA

- Coordinatore
- Responsabile della manutenzione
- Amministrazione, contabilità e tesoreria
- Segreteria utenti

## 5 Unità d'Offerta Territoriali

### 5.1 I consultori della Fondazione

La Fondazione Centro per la Famiglia Cardinal Carlo Maria Martini o.n.l.u.s. gestisce, oltre alla nostra sede, le seguenti Unità d'Offerta Territoriali:

- “Consultorio La Famiglia” di Trezzo sull’Adda, Piazza Nazionale, 9 – 20056 Trezzo sull’Adda (MI)
- “Consultorio CeAF” di San Giuliano Milanese, Piazza della Vittoria 7 – 20098 San Giuliano Milanese (MI)
- “Consultorio Familiare Decanale” di Melzo, Via Mons. Orsenigo, 7 – 20066 Melzo (MI)
- “Centro per la Famiglia” di Cernusco sul Naviglio, Piazza Matteotti, 20 – 20063 Cernusco sul Naviglio (MI)

## 5. La nostra sede

La sede del Consultorio Familiare Ceaf è a Vimercate in Via Mazzini 33 al primo piano raggiungibile con ascensore a norma di Legge.

È composta da 6 stanze dedicate alla Consulenza, un locale con lo specchio unidirezionale dedicato all'osservazione dei colloqui di terapia familiare, una stanza dedicata all'ambulatorio ginecologico, un locale dedicato all'attesa, un locale dedicato

all'accoglienza degli utenti, uno dedicato all'ufficio amministrativo e uno dedicato agli operatori e alle riunioni d'equipe, un bagno per gli operatori e un bagno a norma di Legge per gli utenti.



## Gli orari di apertura del Consultorio

### 6.1 Gli orari di segreteria

**Lunedì** 08.30 - 18.00

**Martedì** 08.30 - 18.00

**Mercoledì** 08.30 - 18.00

**Giovedì** 08.30 - 18.00

**Venerdì** 08.30 - 18.00

### 6.2 Gli orari di erogazione dei servizi

#### Lunedì

- 08.30 - 12.00 Ginecologa, Infermiera professionale
- 09.00 - 18.00 Psicologi

#### Martedì

- 08.30 - 12.00 Ginecologa, Infermiera professionale
- 12.00 - 14.00 Ostetrica
- 09.00 - 15.00 Assistente sociale
- 09.00 - 18.00 Psicologi



## **Mercoledì**

- 08.30 – 12.00 Ginecologa, Infermiera professionale
- 09.00 - 17.00 Psicologi

## **Giovedì**

- 09.00 - 17.00 Psicologi
- 09.00 - 16.00 Assistente sociale
- 12.00 - 14.00 Ostetrica

## **Venerdì**

- 09.00 - 17.00 Psicologi
- 15.00 – 17.00 Consulente legale

**N.B.:** i servizi dell'Area Prevenzione e Formazione, elencati al punto 10.2, si effettuano in orario pomeridiano e vengono concordati direttamente con gli operatori

## **7. Definizione delle prestazioni e la partecipazione degli utenti ai costi**

### **7.1 Prestazioni e attività erogate in accreditamento**

#### **7.1.1 Le prestazioni e le attività socio sanitarie erogate dal Consultorio Familiare si suddividono in due categorie:**

- prestazioni socio-sanitarie ad elevata integrazione (visite colloquio, consulenza o mediazione familiare, assistenza al domicilio, Sostegno psicologico Psicoterapia individuale e di coppia e familiare, incontri di gruppo): esenti dal contributo dell'utente
- prestazioni specialistiche sanitarie: erogate con la partecipazione del cittadino alla spesa sanitaria (ticket) secondo la normativa vigente

#### **Prestazioni specialistica ambulatoriale (secondo tariffario DGR 4597):**

- |                                   |                         |
|-----------------------------------|-------------------------|
| • Visita ginecologica             | 28,50€ Ticket Regionale |
| • Ecografia ginecologica          | 40,65€ Ticket Regionale |
| • Visita + Ecografia              | 51,30€ Ticket Regionale |
| • Pap-test in visita ginecologica | 15,15€ Ticket Regionale |
| • Pap-test singolo                | 19,55€ Ticket Regionale |

**Sono previste esenzioni dal ticket se in possesso di codice di esenzione o per particolari categorie (es. gravidanza)**

#### **7.1.2 Attività di formazione e prevenzione**

Vengono erogate in regime di accreditamento, senza costi per i committenti, fino al raggiungimento del numero massimo di utenti previsto dalla normativa vigente.

## 8. Area delle Consulenze

### 8.1 Consulenza sociale e Criteri di qualità

**Chi lavora:** Assistente sociale

#### Quali servizi offriamo

- Accoglienza, valutazione delle richieste di prestazioni rivolte al Consultorio
- Presentazione esaustiva dell'organizzazione del Consultorio nonché le informazioni utili per la conoscenza del funzionamento del servizio consultoriale
- Contatti con i servizi sociali o altri enti ritenuti utili per la tutela minori

**A chi ci rivolgiamo:** A tutti gli utenti che fanno richieste di natura psico-sociale

**Come si accede:** Prenotazione in sede o telefonica negli orari di apertura della segreteria

**Organizzazione del servizio:** Il servizio è gestito in un'ottica di multidisciplinarietà

#### Fattori, indicatori e standard per la qualità

Area della qualità	Fattori	Indicatori	Standard
Risorse umane	Professionalità	Titolo di studio operatore	Laurea
	Coordinamento	Incontri d'equipe periodici	Settimanali
Qualità organizzativa	Tempi d'attesa	N° giorni intercorrono tra la richiesta e il 1° colloquio	Max. 21 gg

## 8.2 Consulenza psicologica e Criteri di qualità

**Chi lavora:** Psicologi e Psicoterapeuti iscritti all'Albo professionale e con riconoscimento dell'abilitazione allo svolgimento dell'attività di psicoterapia

### Quali servizi offriamo

- Valutazione e definizione delle richieste e dei bisogni espressi e inespressi.
- Consultazioni e diagnosi
- Definizione e attuazione di percorsi appropriati
- Consulenza psicologica:
  - individuale
  - di coppia
  - familiare
- Psicoterapia: - individuale, di coppia e di famiglia

### A chi ci rivolgiamo

- Adulti, giovani, in condizioni di disagio individuale e relazionale, con diverse forme di sofferenza psicologica
- Coppie in situazione di crisi
- Famiglie in difficoltà relazionale al loro interno e/o con membri sintomatici
- Genitori separati e/o in fase di separazione

**Come si accede:** Prenotazione in sede o telefonica negli orari di apertura della segreteria

**Organizzazione del servizio:** Il servizio offre attività di consulenza, terapia e opera in equipe multidisciplinare

### Fattori, indicatori e standard per la qualità

Area della qualità	Fattori	Indicatori	Standard
Risorse umane	Professionalità	Titolo di studio operatore	Laurea e specializzazione
	Coordinamento	Incontri d'equipe periodici	Settimanali
Qualità organizzativa	Tempi d'attesa	N° giorni intercorrono il 1° colloquio e la presa in carico	Max. 60 gg

## 8.3 Consulenza per l'età evolutiva e Criteri di qualità

**Chi lavora:** Psicologi, Pedagogisti, Psicoterapeuti in Equipe multidisciplinare

### Quali servizi offriamo

- Accoglienza e valutazione dei bisogni
- Percorsi psico-educativi sulle difficoltà di apprendimento e comportamento del minore
- Sostegno alla genitorialità
- Percorsi di psicoterapia

**A chi ci rivolgiamo:** Ai bambini fino all'età di 13 anni con difficoltà comportamentali, relazionali e cognitive

**Come si accede:** Prenotazione in sede o telefonica negli orari di apertura della segreteria

### Organizzazione del servizio

- Il servizio offre attività di consulenza, terapia e opera in equipe multidisciplinare.
- I genitori sono coinvolti come indispensabile risorsa nel percorso di presa in carico del minore.

### Fattori, indicatori e standard per la qualità

Area della qualità	Fattori	Indicatori	Standard
Risorse umane	Professionalità	Titolo di studio operatore	Laurea e specializzazione
	Coordinamento	Incontri d'equipe periodici	Settimanali
Qualità organizzativa	Tempi d'attesa	N° giorni d'attesa tra richiesta e 1° colloquio	Max. 60 gg

## 8.4 Consulenza per adolescenti e Criteri di qualità

**Chi lavora:** Psicologi, Pedagogisti, Psicoterapeuti, Ginecologa in Equipe multidisciplinare

### Quali servizi offriamo

Ascolto e confronto con un adulto competente – psicologo per affrontare dubbi, domande e problemi tipici dell'età adolescenziale.

**A chi ci rivolgiamo:** Ai ragazzi in età compresa tra i 14 e i 21 anni.

**Come si accede:** Prenotazione in sede o telefonica negli orari di apertura della segreteria.

### Organizzazione del servizio

Il servizio offre attività di consulenza, terapia e opera in equipe multidisciplinare. Il coinvolgimento dei genitori è valutato a seconda delle problematiche portate dall'adolescente.

### Fattori, indicatori e standard per la qualità

Area della qualità	Fattori	Indicatori	Standard
Risorse umane	Professionalità	Titolo di studio operatore	Laurea e specializzazione
	Coordinamento	Incontri d'equipe periodici	Settimanali
Qualità organizzativa	Tempi d'attesa	N° giorni intercorrono il 1° colloquio e la presa in carico	Max. 30 gg

## 8.5 Consulenza legale e Criteri di qualità

**Chi lavora:** Assistente sociale e Consulente legale in Equipe multidisciplinare

### Quali servizi offriamo

- Consulenza legale su diritto di famiglia, separazione, regolamentazione di rapporti tra conviventi e tutela dei minori.
- Comunione e separazione dei beni.
- Rapporti all'interno della famiglia tra fratelli e tra genitori e figli per eredità, questioni patrimoniali, assistenza agli anziani

**A chi ci rivolgiamo:** A tutti gli utenti che ne fanno richiesta e agli utenti inviati da altri operatori del Servizio o da altri Enti/ Associazioni

### Metodologia

- Colloquio filtro con Consulente familiare
- Colloquio congiunto con Avvocato e Consulente familiare

**Come si accede:** Prenotazione in sede o telefonica negli orari di apertura della segreteria.

**Organizzazione del servizio:** Il Servizio offre attività di consulenza ma non quella giudiziaria in senso stretto.

### Fattori, indicatori e standard per la qualità

Area della qualità	Fattori	Indicatori	Standard
Risorse umane	Professionalità	Titolo di studio operatore	Laurea e specializzazione
	Coordinamento	Incontri d'equipe periodici	Settimanali
Qualità organizzativa	Tempi d'attesa	N° giorni intercorrono il 1° colloquio e la presa in carico	Max. 30 gg
	Continuità dell'intervento	E' garantita la presa in carico dell'utente con lo stesso operatore	Per tutto il periodo necessario

## 8.6 Consulenza etica ed ecclesiastica e Criteri di qualità

**Chi lavora:** Consulente etico ed ecclesiastico

### Quali servizi offriamo

- Consulenza etica
- Consulenza ecclesiastica

**A chi ci rivolgiamo:** A tutti gli utenti che ne fanno richiesta e agli utenti inviati da altri operatori del Servizio o da altri Enti/ Associazioni.

**Metodologia:** Colloquio filtro con Assistente Sociale.

**Come si accede:** Prenotazione in sede o telefonica negli orari di apertura della segreteria.

**Organizzazione del servizio:** Il Servizio offre l'attività di consulenza.

### Fattori, indicatori e standard per la qualità

Area della qualità	Fattori	Indicatori	Standard
Risorse umane	Professionalità	Titolo di studio operatore	Laurea e specializzazione
	Coordinamento	Incontri d'equipe periodici	Mensili
Qualità organizzativa	Tempi d'attesa	N° giorni d'attesa tra richiesta e primo colloquio	Max. 7 gg
	Continuità dell'intervento	E' garantita la presa in carico dell'utente con lo stesso operatore	Per tutto il periodo necessario



## 9. Area Sanitaria e Materno-infantile

### 9.1 Consulenza materno-infantile e Criteri di qualità

**Chi lavora:** Ginecologa, Ostetrica, Infermiera professionale e Psicologa in Equipe multidisciplinare.

#### Quali servizi offriamo

Visite di controllo in gravidanza, corsi di infant-massage, training prenatale, consulenza sull'allattamento, controlli post partum, visite domiciliari nel puerperio.

**A chi ci rivolgiamo:** A tutte le donne gravide.

#### Metodologia

Visite ostetrico-ginecologiche di routine con prescrizioni di esami, visite domiciliari effettuate dall'ostetrica.

**Come si accede:** Prenotazione in sede o telefonica negli orari di apertura della segreteria.

#### Organizzazione del servizio

- Servizio ambulatoriali su appuntamento
- Visite domiciliari da concordare tra operatore e utente

#### Fattori, indicatori e standard per la qualità

Area della qualità	Fattori	Indicatori	Standard
Risorse umane	Professionalità	Titolo di studio operatore	Laurea e specializzazione
	Coordinamento	Incontri d'equipe periodici	Mensili
Qualità organizzativa	Tempi d'attesa	N° giorni d'attesa tra richiesta e primo colloquio	Max. 7 gg
	Continuità dell'intervento	E' garantita la presa in carico dell'utente con lo stesso operatore	Per tutto il periodo necessario

## 9.2 Consulenza ginecologica e Criteri di qualità

**Chi lavora:** Ginecologa, Infermiera professionale

### Quali servizi offriamo

Visite di controllo, prevenzione oncologica, controllo senologico, controlli in menopausa, consulenza sulla contraccezione.

**A chi ci rivolgiamo:** A tutte le donne dai 14 anni.

**Metodologia:** Visita ambulatoriale su appuntamento.

**Come si accede:** Prenotazione in sede o telefonica negli orari di apertura della segreteria.

**Organizzazione del servizio:** Servizio svolto in multidisciplinarietà tra ginecologa e ostetrica.

### Fattori, indicatori e standard per la qualità

Area della qualità	Fattori	Indicatori	Standard
Risorse umane	Professionalità	Titolo di studio operatore	Laurea e specializzazione
	Coordinamento	Incontri d'equipe periodici	Mensili
Qualità organizzativa	Tempi d'attesa	N° giorni d'attesa tra richiesta e primo colloquio	Max. 30 gg
	Continuità dell'intervento	E' garantita la presa in carico dell'utente con lo stesso operatore	Per tutto il periodo necessario

## 9.3 Consulenza sui metodi naturali e Criteri di qualità

**Chi lavora:** Consulente Metodi Naturali.

### Quali servizi offriamo

Consulenza individuale o di coppia sull'utilizzo dei metodi naturali di regolazione della fertilità.

**A chi ci rivolgiamo:** A tutte le donne in età fertile.

**Metodologia:** Colloquio individuale o di coppia.

**Come si accede:** Prenotazione in sede o telefonica negli orari di apertura della segreteria.

**Organizzazione del servizio:** Consulenza svolta da un medico con attestato di insegnante di metodi naturali.

### Fattori, indicatori e standard per la qualità

Area della qualità	Fattori	Indicatori	Standard
Risorse umane	Professionalità	Titolo di studio operatore	Laurea e diploma specifico
Qualità organizzativa	Tempi d'attesa	N° giorni d'attesa tra richiesta e primo colloquio	Max. 30 gg
	Continuità dell'intervento	E' garantita la presa in carico dell'utente con lo stesso operatore	Per tutto il periodo necessario

# 10. Area Prevenzione e Formazione

## 10.1 Interventi sul territorio

### **Presso le Scuole dell'Infanzia, Primarie, Medie Inferiori e Superiori**

**Chi lavora:** Psicologi, Pedagogisti, Educatore, Mediatri culturali, Ostetrica.

### **Quali servizi offriamo**

Progetti psicopedagogici personalizzati di promozione del benessere psicologico e relazionale:

- Soggetti in età evolutiva
  - Educazione emotiva
  - Educazione all'affettività e sessualità
  - Prevenzione del bullismo
  - Prevenzione dell'uso e dell'abuso di sostanze
  - Prevenzione dei disturbi alimentari
- Genitori e docenti
  - Percorsi di formazione psicopedagogici
  - Incontri monotematici sull'educazione affettiva, emotiva e relazionale, sulla comunicazione genitori-figli
  - Percorsi di accompagnamento e sostegno alla genitorialità

### **A chi sono diretti**

- Ai gruppi-classe
- Ai genitori degli alunni
- Ai docenti

### **Metodologia**

- I percorsi rivolti ai gruppi sono co-condotti di norma da due figure professionali ed è privilegiata una metodologia attiva ed esperienziale.
- Negli interventi formativi con un solo incontro si propone invece una metodologia di tipo frontale.

### **Come si accede**

Gli interessati devono inoltrare alla segreteria del Consultorio richiesta scritta entro la fine del mese di giugno dell'anno scolastico precedente a quello in cui sarà realizzato il progetto. Si richiede inoltre di indicare a quali classi e/o docenti e/o gruppo genitori è rivolto il progetto e il numero presunto di partecipanti. L'erogazione del servizio in

regime di accreditamento è possibile fino a raggiungimento del numero massimo di utenti (2000);

## **Presso gli Oratori e le Parrocchie**

**Chi lavora:** Psicologi, Pedagogisti, Mediatrici culturali, Ginecologa.

## **Quali servizi offriamo**

Progetti psicopedagogici di promozione del benessere psicologico e relazionale:

- Educazione emotiva
- Educazione all'affettività e sessualità
- Percorsi di formazione psicopedagogici o incontri monotematici sulla educazione affettiva, emotiva e relazionale, sulla comunicazione genitori-figli
- Percorsi di accompagnamento e sostegno alla genitorialità
- Incontri formativi all'interno dei percorsi di preparazione al matrimonio

## **A chi sono diretti**

- Ai bambini e ai ragazzi
- Ai genitori
- Alle famiglie
- Agli educatori
- Alle coppie di fidanzati che frequentano il corso pre-matrimoniale

## **Metodologia**

I percorsi rivolti ai gruppi sono co-condotti di norma da due figure professionali ed è privilegiata una metodologia attiva ed esperienziale.

Negli interventi formativi con un solo incontro si propone invece una metodologia di intervento di tipo frontale

## **Come si accede**

Gli interessati devono inoltrare alla segreteria del Consultorio una richiesta scritta indicando per quale fascia d'età si propone il progetto e il numero presunto di partecipanti. Le richieste pervenute saranno evase secondo l'ordine cronologico di presentazione.

## **10.2 Interventi presso la sede del Consultorio**

**Chi lavora:** Psicologi, Psicoterapeuti, Pedagogisti, Mediatrici culturali.

### **Quali servizi offriamo**

- Gruppi tematici di discussione e sostegno alla genitorialità
- Incontri monotematici di formazione psicopedagogia, emotiva e relazionale
- Percorsi di sensibilizzazione ai temi dell'educazione, della genitorialità, delle caratteristiche psicologiche delle diverse età evolutive e delle problematiche correlate
- Gruppi di auto-mutuo aiuto per stranieri
- Gruppi di auto-mutuo aiuto per genitori

### **A chi sono diretti**

- Ai genitori
- Ai docenti
- Agli educatori
- Agli stranieri

### **Metodologia**

- I gruppi tematici sono strutturati in max 20 persone.
- È prevista la conduzione di due operatori di diversa professionalità.
- Viene privilegiata una metodologia di partecipazione attiva.

### **Come si accede**

Gli interessati possono iscriversi, anche telefonicamente, presso la segreteria del Consultorio. I gruppi verranno attivati al raggiungimento del numero minimo di partecipanti (6 persone).

### **Organizzazione dei gruppi**

I gruppi si compongono di massimo 20 persone, se il numero dei partecipanti è maggiore, vengono attivati più gruppi.

Il periodo di avvio da settembre a maggio. Sono previsti dai 3 ai 6 incontri.

## Fattori, indicatori e standard per la qualità

<b>Area della qualità</b>	<b>Fattori</b>	<b>Indicatori</b>	<b>Standard</b>
Risorse umane	Professionalità	Titolo di studio operatore	Laurea
	Coordinamento	Incontri d'equipe periodici	Settimanali
	Formazione continua	Incontri di supervisione su progetti in equipe multidisciplinare	Supervisore esterno Ogni due mesi
Qualità organizzativa	Tempi d'attesa	N° giorni d'attesa tra richiesta e erogazione del servizio	Max. 30 gg
	Continuità dell'intervento	Adesione al programma del percorso di gruppo	Piena corrispondenza al progetto

## 11. Fattori, indicatori e standard generali del Consultorio

### Erogazione del servizio

<b>Aspetti rilevanti qualità del servizio (fattori)</b>	<b>Misura qualità servizio (Indicatori)</b>	<b>Garanzia della qualità (standard)</b>
Continuità	Esiste un calendario	Aperto tutto l'anno tranne il mese di agosto
	Orari apertura segreteria	Da lunedì a venerdì dalle 8.30 alle 18.00  Nei periodi di chiusura è attivo un servizio di segreteria telefonica
Accoglienza e cortesia	Possibilità di essere ascoltati e orientati	Presenza fissa di un operatore preposto per tutto l'orario di apertura
Valutazione	Esistenza di strumenti di valutazione della soddisfazione dell'utente per tutti i servizi erogati in sede del Consultorio	Questionario di valutazione della soddisfazione (disponibile in segreteria)
Diritto all'informazione	Esistenza della carta dei servizi	La documentazione è disponibile per tutti
	Esistenza di materiale informativo visibile immediatamente	Affissioni, brochure specifiche
	Disponibilità a fornire informazioni verbali	Tutte le richieste possono essere rivolte alla segreteria o al coordinatore del servizio



## Struttura

<b>Aspetti rilevanti qualità del servizio (fattori)</b>	<b>Misura qualità servizio (indicatori)</b>	<b>Garanzia della qualità (standard)</b>
Raggiungibilità della sede	Ubicazione rispetto alla città di Vimercate	In centro
Accessibilità della sede	Possibilità di parcheggio	Parcheggio esterno a pagamento
	Evidenza del luogo	Accesso diretto dalla strada
Funzionalità di accesso della sede	Eliminazione barriere architettoniche	100%
Funzionalità della sede	Strutturazione degli spazi	Esistenza di <ul style="list-style-type: none"><li>• Sala d'attesa</li><li>• Ufficio di segreteria</li><li>• Ufficio amministrativo</li><li>• Ufficio direzione</li><li>• 6 sale colloqui</li><li>• 1 ambulatorio ginecologico</li></ul>
	Comfort degli spazi	Spazio attesa attrezzato: riviste, giochi bambini e generi di conforto, distributore di bevande

## Sicurezza

<b>Aspetti rilevanti qualità del servizio (fattori)</b>	<b>Misura qualità servizio (indicatori)</b>	<b>Garanzia della qualità (standard)</b>
Sicurezza della struttura	Rispetto della normativa vigente (L.81/08)	100%

## Tutela della salute

<b>Aspetti rilevanti qualità del servizio (fattori)</b>	<b>Misura qualità servizio (indicatori)</b>	<b>Garanzia della qualità (standard)</b>
Igiene ambientale	N° di interventi di pulizia ordinaria	Tutti i giorni di apertura del servizio
	N° di interventi di pulizia straordinari	2 interventi annuali
	N° di interventi di sanificazione degli ambienti	2 interventi annuali nel rispetto della normativa vigente
Strumentazione	Utilizzo di materiale monouso in ambulatorio	100%

## Relazione con il territorio

<b>Aspetti rilevanti qualità del servizio (fattori)</b>	<b>Misura qualità servizio (indicatori)</b>	<b>Garanzia della qualità (standard)</b>
Radicamento nel territorio	Periodo di presenza nel territorio	Dal 1978
	Rapporti con i Comuni, i Distretti Sanitari, realtà del Privato Sociale	Partecipazione ai piani di zona
Relazione con i Medici di Base e i Pediatri	Comunicazioni con i medici	Disponibili a lavorare in equipe

## 12.1 Tutela del Cittadino

Ogni cittadino non pienamente soddisfatto di quanto offerto dal Consultorio può avanzare **segnalazioni o suggerimenti** riguardo agli aspetti critici, e anche sporgere reclamo, se ritiene si sia verificato un mancato rispetto degli impegni previsti dalla presente carta dei servizi.

**Reclami e segnalazioni** possono essere fatti tramite posta elettronica al coordinatore del Ce.A.F che s impegna a rispondere, in forma scritta, entro 15 giorni dalla data del reclamo.

Annualmente verrà chiesto a tutti gli utenti, di esprimere il **grado di soddisfazione** del servizio attraverso la compilazione del questionario da ritirarsi e riconsegnare in segreteria. I dati raccolti verranno elaborati ed esposti al pubblico dal successivo mese di gennaio.

Sulla base della valutazione della qualità percepita e di verifica del servizio offerto il Direttore definirà annualmente un **piano di miglioramento**.

## 12.2 Accesso alla documentazione socio-sanitaria, relazioni e richiesta certificazioni

E' possibile per l'utenza fare richiesta di giustificativi per datore di lavoro o altro, certificazioni di un percorso in atto, visione del fascicolo sociosanitario, copia del fascicolo sociosanitario.

Gli enti pubblici (Comuni, Tribunali, Autorità) possono altresì richiedere delle relazioni inerenti i percorsi in atto.

Sono qui di seguito specificate le modalità di richiesta

### DOCUMENTI PER UTENTI

*Giustificativo*: documento che attesta che l'utente ha usufruito di una prestazione in consultorio; tale giustificativo non reca indicazioni sul tipo di prestazione.

Il documento può essere richiesto all'operatore contestualmente all'erogazione della prestazione, o per iscritto (anche una mail) indicando il giorno e l'ora della prestazione per cui si richiede il giustificativo.

*Certificazioni:* documento che attesta lo svolgimento degli incontri effettuati in consultorio.

Se il percorso è stato svolto con un altro componente familiare (es coniuge, ex coniuge, figlio...) deve avere l'autorizzazione anche dell'altro partecipante – una liberatoria – perché il consultorio possa evadere la richiesta.

*Cartella Clinica:* L'utente che ha fatto un percorso presso il consultorio ha diritto a richiedere la copia del Fascicolo socio assistenziale. Se nella cartella ci sono riferimenti ad altri utenti ci vuole l'autorizzazione di tutti.

## **DOCUMENTI PER ENTI PUBBLICI**

*Relazioni:* documento destinato ad enti pubblici e inerente situazioni complesse (adozione, affido, tutela minori con intervento TM o TO, IVG adulti o minori, matrimonio tra minorenni, nullità presso il tribunale ecclesiastico) che prevedono (DGR 4597 del 2012) la stesura di relazioni complesse nelle aree tematiche che riguardano le situazioni sopra citate. Sono redatte da psicologi, assistenti sociali, laureati in scienze dell'educazione.

Se la relazione è chiesta da autorità giudiziaria o servizi sociali con mandato del tribunale, deve esserci una richiesta scritta da parte dell'ente richiedente.

La relazione viene condivisa anche con l'utente.

Viene inviata tramite PEC, raccomandata con Ricevuta di ritorno o con copia firmata per ricevuta.

Se altri enti o servizi, senza decreto del tribunale, vogliono un aggiornamento sulla situazione in carico presso il consultorio verrà loro proposto un incontro presso la nostra sede finalizzato ad un confronto sulla situazione.

In alternativa verrà redatta una relazione il cui costo verrà anticipatamente notificato all'ente.

### **13. Normativa di riferimento**

- L. 405/75 Legge Nazionale istitutiva dei Consulori familiari
- L.R. 44/76 Legge regionale istitutiva dei Consulori familiari
- D.G.R. 18940/2004 Accreditamento della struttura
- D. Lgs 81/08 Testo unico sulla salute e sicurezza sul lavoro
- D. Lgs. 196/03 Codice in materia di protezione dei dati personali
- L. 3 /2003 Art. 51 Tutela della salute dei non fumatori
- D.G.R. 7/2594 11/12/2000 Determinazioni in materia di autorizzazione al funzionamento del servizio per le attività consultoriali in ambito materno infantile
- D.G.R. 2569/2014



CEAF - CONSULTORIO FAMILIARE DI VIMERCATE

DONA IL TUO 5X1000: CF. 91581890158

🏠 Via Mazzini, 33  
20871 Vimercate (MB)  
☎ 039 66 64 64  
✉ [info.vimercate@fondazionemartini.org](mailto:info.vimercate@fondazionemartini.org)  
🌐 [www.fondazionemartini.org](http://www.fondazionemartini.org)

Aut. San. ASL MI2 308 del 19/09/13  
Accreditamento:  
Delibera Regionale n. 8727 del 01.10.2013  
Ente giuridico regionale n. 2567 del 21/05/2013  
REA MI n. 2015956 - P. Iva 08360830965

FAMIGLIA  
E SALUTE  
AL CENTRO